

สภาพทั่วไปและข้อมูลพื้นฐานที่สำคัญขององค์การบริหารส่วนตำบลแม่ปะ

สภาพทั่วไป

ที่ตั้ง ตำบลแม่ปะตั้งอยู่ห่างจากที่ว่าการอำเภอเดินทางไปทางทิศตะวันออกเฉียงเหนือประมาณ 7 กิโลเมตร

เนื้อที่ มีเนื้อที่ประมาณ 164 ตารางกิโลเมตรหรือประมาณ 102,500 ไร่ (อำเภอเดิมมีพื้นที่ทั้งหมดประมาณ 1,634,863 ตารางกิโลเมตร)

ภูมิประเทศ ลักษณะภูมิประเทศของตำบลแม่ปะ พื้นที่ส่วนใหญ่เป็นที่ราบ เนินสูงและพื้นที่ป่าสงวนแห่งชาติ ซึ่งมีลักษณะเป็นป่าเสื่อมโทรมซึ่งจะพัฒนาเป็นที่อยู่อาศัยและพื้นที่การเกษตรต่อไป และบริเวณทางด้านทิศตะวันออกเฉียงเหนือมีแม่น้ำวังไหลผ่าน หมู่ 5 บ้านท่าผา และห้วยแม่ปะไหลผ่านบริเวณตอนกลางของตำบล โดยไหลผ่านทั้ง 10 หมู่บ้าน โดยมีอาณาเขตติดต่อดังต่อไปนี้

| | | | | |
|-------------|--------|-------------|--------------|--------------|
| ทิศเหนือ | ติดต่อ | ตำบลแม่ถอด | อำเภอเถิน | จังหวัดลำปาง |
| ทิศใต้ | ติดต่อ | ตำบลแม่มอก | อำเภอเถิน | จังหวัดลำปาง |
| ทิศตะวันออก | ติดต่อ | ตำบลสรอย | อำเภอวังชิ้น | จังหวัดแพร่ |
| ทิศตะวันตก | ติดต่อ | ตำบลล้อมแรด | อำเภอเถิน | จังหวัดลำปาง |

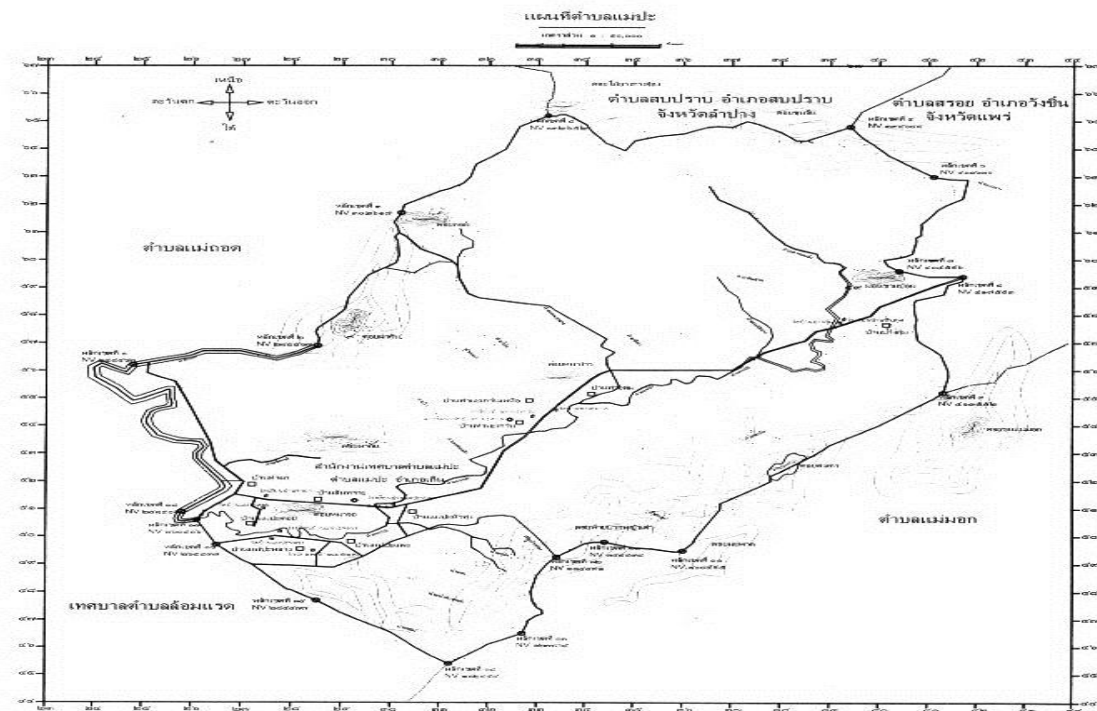

❏ จำนวนหมู่บ้าน ในเขตรับผิดชอบขององค์การบริหารส่วนตำบลแม่ปะ มีทั้งหมด 10 หมู่บ้าน

- ✧ หมู่ที่ 1 บ้านแม่ปะหลวง นายกษิต์เดช อินทราย ตำแหน่งผู้ใหญ่บ้าน
- ✧ หมู่ที่ 2 บ้านแม่ปะพะยะ นายบรรยงก์ วงศ์เขื่อนแก้ว ตำแหน่งผู้ใหญ่บ้าน
- ✧ หมู่ที่ 3 บ้านท่ามะเกว้น นายสมเกียรติ วงศ์จันตะ ตำแหน่งผู้ใหญ่บ้าน
- ✧ หมู่ที่ 4 บ้านปางกุ่ม นายสมบุรณ์ ดีบะละวงค์ ตำแหน่งผู้ใหญ่บ้าน
- ✧ หมู่ที่ 5 บ้านท่าผา นายธัญญา ทิมหิน ตำแหน่งผู้ใหญ่บ้าน
- ✧ หมู่ที่ 6 บ้านหัวทุ่ง นายลอน โลมอย ตำแหน่งผู้ใหญ่บ้าน
- ✧ หมู่ที่ 7 บ้านแม่ปะคอย นายอนุสรณ์ นันทะเขียว ตำแหน่งผู้ใหญ่บ้าน
- ✧ หมู่ที่ 8 บ้านสันทราย นายวินัย เชียงทอง ตำแหน่งกำนัน
- ✧ หมู่ที่ 9 บ้านท่าอุดม นายอำพล วงศ์โสภา ตำแหน่งผู้ใหญ่บ้าน
- ✧ หมู่ที่ 10 บ้านท่าอุดม นายชิน เนื่องเดช ตำแหน่งผู้ใหญ่บ้าน

📍 ประชากร

ตารางการสถิติข้อมูลประชากร ปี 2553 – 2557

| เพศ | ระยะเวลาการจัดเก็บข้อมูลประชากร | | | | |
|------|---------------------------------|-----------|-----------|-----------|-----------|
| | พ.ศ. 2553 | พ.ศ. 2554 | พ.ศ. 2555 | พ.ศ. 2556 | พ.ศ. 2557 |
| ชาย | 2,288 | 2,290 | 2,290 | 2,268 | 2,259 |
| หญิง | 2,327 | 2,333 | 2,331 | 2,315 | 2,312 |
| รวม | 4,615 | 4,623 | 4,621 | 4,583 | 4,571 |

ประชากรทั้งหมด (ณ มกราคม 2557) 4,571 คน แยกเป็น ชาย 2,259 คน หญิง 2,312 คน
จำนวนครัวเรือนทั้งหมด 1,580 ครัวเรือน มีความหนาแน่นเฉลี่ย 28 คน/ตารางกิโลเมตร

แยกตามหมู่บ้าน /จำนวนครัวเรือน/เพศ ดังนี้

| หมู่ที่ | หมู่บ้าน | จำนวนครัวเรือน | ประชากร (คน) | | |
|---------|---------------------|----------------|--------------|--------------|--------------|
| | | | ชาย | หญิง | รวม |
| 1 | บ้านแม่ปะหลวง | 203 | 272 | 287 | 559 |
| 2 | บ้านแม่ปะแพะ | 160 | 255 | 243 | 498 |
| 3 | บ้านท่ามะเกว้น | 155 | 180 | 205 | 385 |
| 4 | บ้านปางกุ่ม | 246 | 448 | 411 | 859 |
| 5 | บ้านท่าผา | 222 | 228 | 266 | 494 |
| 6 | บ้านแม่ปะหัวทุ่ง | 102 | 126 | 130 | 256 |
| 7 | บ้านแม่ปะดอย | 75 | 95 | 116 | 211 |
| 8 | บ้านสันทราย | 130 | 184 | 196 | 380 |
| 9 | บ้านท่าอุดม | 166 | 243 | 244 | 487 |
| 10 | บ้านท่ามะเกว้นเหนือ | 120 | 228 | 214 | 442 |
| รวม | | 1,580 | 2,259 | 2,312 | 4,571 |
| | | | | | |

หมายเหตุ : ข้อมูลจากสำนักทะเบียนอำเภอเถิน ณ เดือน มกราคม 2557

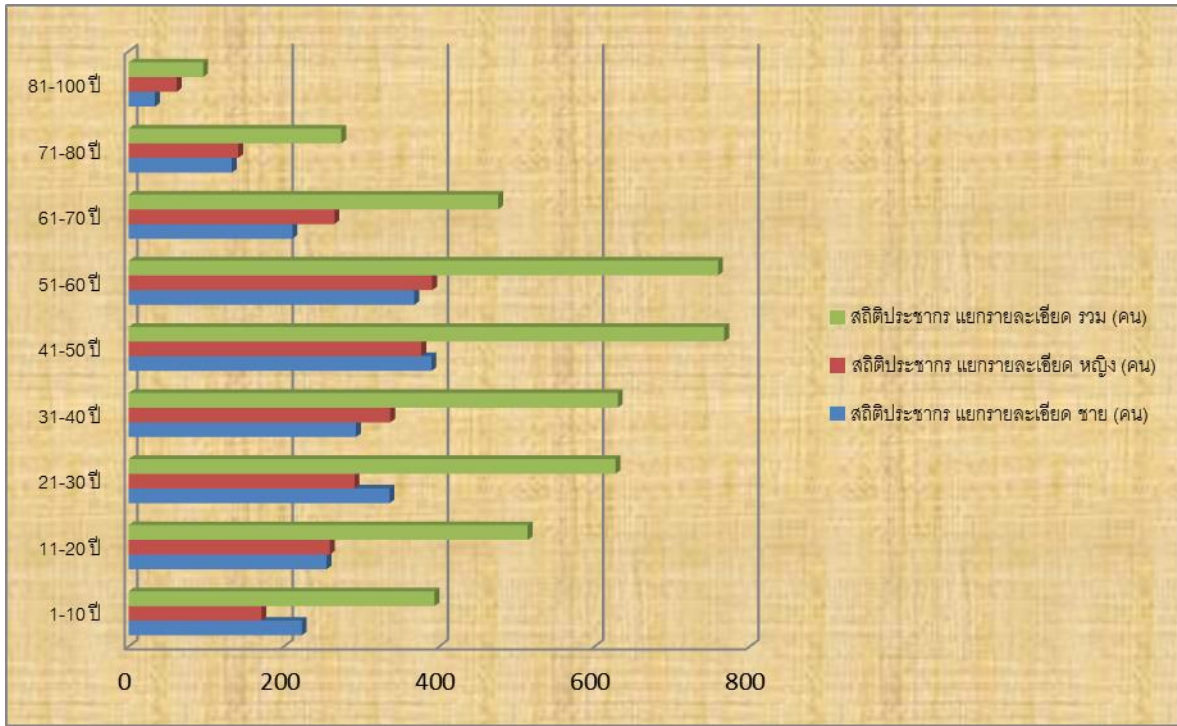

สภาพทางเศรษฐกิจ

อาชีพ ประชากรประกอบอาชีพเกษตรกรรม ทำสวน , ทำนา , ค้าขาย โดยมีการเพาะปลูกพืชและเลี้ยงสัตว์ พื้นที่ปลูกได้แก่ ข้าว ถั่วลิสง กระเทียม ข้าวโพด พืชผักสวนครัว ลำไย มะขาม ด้านการเลี้ยงสัตว์ เช่น โค กระบือ สุกร เป็ด ไก่ สำหรับการทํานาจะทำกันปีละครั้ง โดยจะอาศัยน้ำตามธรรมชาติ ซึ่งเป็นการอาศัยแรงงานในครัวเรือนและตำบลใกล้เคียง สำหรับแรงงานที่ว่างจากภาคเกษตรกรรม ได้ไปรับจ้างทั่วไปทั้งในท้องถิ่นและต่างถิ่นรวมถึงต่างประเทศ อาทิเช่น เกาหลี ไต้หวัน สิงคโปร์ บรูไน และประเทศในแถบตะวันออกกลาง ฯลฯ

หน่วยงานธุรกิจในเขตองค์การบริหารส่วนตำบล

| | | | |
|--|-------|----|------|
| ☆ ธนาคาร | จำนวน | - | แห่ง |
| ☆ โรงแรม/โฮมสเตย์ | จำนวน | 2 | แห่ง |
| ☆ ปั้มน้ำมัน/หัวจ่าย/ปั้มแก๊ส/ ปั้มหยอดเหรียญ | จำนวน | 8 | แห่ง |
| ☆ ปั้มน้ำมันหลอด(แบบหัวหมุน) | จำนวน | 1 | แห่ง |
| ☆ โรงงานอุตสาหกรรมครัวเรือน | จำนวน | 5 | แห่ง |
| ☆ โรงสี | จำนวน | 9 | แห่ง |
| ☆ ร้านค้า/ขายของชำ/ขายอาหาร | จำนวน | 49 | แห่ง |
| ☆ อู่ซ่อมรถ | จำนวน | 6 | แห่ง |

สภาพทางสังคม

📌 การศึกษา

- ☆ โรงเรียนประถมศึกษาจำนวน 4 แห่ง ได้แก่
 1. โรงเรียนบ้านแม่ปะ หมู่ 1
 2. โรงเรียนบ้านท่ามะเกว้น หมู่ 3
 3. โรงเรียนเดิน - ท่าผา หมู่ 5
 4. โรงเรียนปางกุ่มวิทยา หมู่ 4

- ☆ โรงเรียนมัธยมศึกษา (ขยายโอกาส) จำนวน 1 แห่ง ได้แก่
 1. โรงเรียนปางกุ่มวิทยา หมู่ 4
- ☆ วิทยาลัย จำนวน 1 แห่ง ได้แก่
 1. วิทยาลัยการอาชีพเดิน หมู่ 1 บ้านแม่ปะหลวง
- ☆ ศูนย์พัฒนาเด็กเล็ก จำนวน 3 แห่ง ได้แก่
 1. ศูนย์พัฒนาเด็กเล็กบ้านท่าผา หมู่ 5
 2. ศูนย์พัฒนาเด็กเล็กบ้านท่ามะเกว้น หมู่ 3
 3. ศูนย์พัฒนาเด็กเล็กบ้านปางกุ่ม หมู่ 4
- ☆ ศูนย์การเรียนรู้ชุมชนเฉลิมพระเกียรติ จำนวน 1 แห่ง
- ☆ ที่อ่านหนังสือพิมพ์ประจำหมู่บ้าน จำนวน 10 แห่ง
- ☆ ศูนย์ถ่ายทอดเทคโนโลยีการเกษตรประจำตำบล จำนวน 1 แห่ง

📌 สถาบันและองค์กรทางศาสนา

- ☆ วัด จำนวน 4 แห่ง ได้แก่
 1. วัดแม่ปะหลวง
 2. วัดแม่ปะดอย
 3. วัดท่ามะเกว้น
 4. วัดปางกุ่ม
- ☆ สำนักสงฆ์ จำนวน 2 แห่ง ได้แก่
 1. สำนักสงฆ์บ้านแม่ปะแพะ
 2. สำนักสงฆ์บ้านแม่ปะหัวทุ่ง

📌 การสาธารณสุข

| | | | |
|-------------------------------|--------|-----|------|
| 1. สถานีอนามัย | จำนวน | 2 | แห่ง |
| 2. ศูนย์สาธารณสุขมูลฐานชุมชน | จำนวน | 10 | แห่ง |
| 3. อัตราการมีและใช้ส้วมราดน้ำ | ร้อยละ | 100 | |

📌 ความปลอดภัยในชีวิตทรัพย์สิน

☆ สถานีตำรวจภูธรอำเภอเถิน

ที่ทำการ สายตรวจตำบลแม่ปะและตำรวจชุมชน อปพร./อส.สำรองประจำตำบลแม่ปะ

จำนวน 1 แห่ง

☆ รถยนต์บรรทุกน้ำเอนกประสงค์

จำนวน 1 คัน

☆ รถยนต์บรรทุกกระบะ(ป้องกันฯ)

จำนวน 1 คัน

☆ อาสาสมัครป้องกันภัยฝ่ายพลเรือน (อปพร.)

จำนวน 93 คน

การบริการพื้นฐาน

📌 การคมนาคม

การคมนาคมใช้เส้นทางหลวงแผ่นดินหมายเลข 1 เป็นเส้นทางหลักในการติดต่อกับตำบลล้อมแรด ตำบลแม่ถอด ถนนสายเถิน - วังจัน ติดต่ออำเภอวังจัน จังหวัดแพร่ นอกจากนี้ใช้ทางคมนาคมดังกล่าวยังใช้ถนนคอนกรีตเสริมเหล็กและถนนลูกรังติดต่อหมู่บ้านต่าง ๆ ในตำบลแม่ปะ

📌 การโทรคมนาคม

☆ ที่ทำการไปรษณีย์โทรเลขอนุญาตเอกชนตำบล จำนวน 1 แห่ง

☆ ตู้โทรศัพท์สาธารณะ จำนวน 6 แห่ง

📌 การไฟฟ้า

☆ ตำบลแม่ปะมีไฟฟ้าใช้ครบทั้งหมด จำนวน 10 หมู่บ้าน

☆ จำนวนครัวเรือนที่ชื้อไฟฟ้า จำนวน 1,580 ครัวเรือน

📌 แหล่งน้ำธรรมชาติ

☆ ลำห้วย, ลำน้ำ

-ห้วยแม่ปะ/ห้วยขัณฑ์/ห้วยเด่นแฝก/ห้วยจัว/ห้วยแดง/ห้วยโป่ง/ห้วยแม่ดงกลางห้วยจี่

เหา/ห้วยครก/ห้วยแม่ปะยาง/ห้วยแม่จี่มีด จำนวน 10 สาย

☆ บึง , หนอง , อื่น ๆ จำนวน 2 แห่ง

📍 แหล่งน้ำที่สร้างขึ้น

| | | | |
|--------------------|-------|-----|------|
| ☆ ฝายน้ำล้น | จำนวน | 14 | แห่ง |
| ☆ บ่อน้ำตื้น | จำนวน | 238 | บ่อ |
| ☆ บ่อบาดาล | จำนวน | 8 | บ่อ |
| ☆ ประปาหมู่บ้าน | จำนวน | 11 | แห่ง |
| ☆ สระน้ำ | จำนวน | 12 | แห่ง |
| ☆ ประปาส่วนภูมิภาค | จำนวน | 1 | แห่ง |

การเมืองการบริหาร

1. การบริหารการเมืองท้องถิ่น

องค์การบริหารส่วนตำบลแม่ปะ เป็นราชการบริหารส่วนท้องถิ่นมีฐานะเป็นนิติบุคคลและมีโครงสร้างขององค์การบริหารส่วนตำบลประกอบด้วย 2 ฝ่าย คือ

1.1. ฝ่ายสภาองค์การบริหารส่วนตำบลแม่ปะ มีฐานะเป็นฝ่ายนิติบัญญัติ มีสมาชิกที่มาจากการเลือกตั้งหมู่บ้านละ 2 คน ตำบลแม่ปะมี 10 หมู่บ้าน มีสมาชิกองค์การบริหารส่วนตำบลแม่ปะ 20 คน

1.2. ฝ่ายบริหารองค์การบริหารส่วนตำบลแม่ปะ มีคณะผู้บริหาร จำนวน 3 คน คือนายกองค์การบริหารส่วนตำบลและรองนายกองค์การบริหารส่วนตำบลอีก 2 คน ทำหน้าที่บริหารงานในองค์การบริหารส่วนตำบลให้เป็นไปตามมติ ขอบังคับ และแผนพัฒนาตำบล

2. การบริหารส่วนราชการขององค์การบริหารส่วนตำบลแม่ปะ

ส่วนราชการขององค์การบริหารส่วนตำบลแม่ปะ มีปลัดองค์การบริหารส่วนตำบลแม่ปะเป็นผู้บังคับบัญชา โดยมีการจัดแบ่งส่วนราชการออกเป็น 3 ส่วน คือ

2.1 สำนักงานปลัดองค์การบริหารส่วนตำบล มีหัวหน้าสำนักงานปลัดองค์การบริหารส่วนตำบล เป็นผู้บังคับบัญชาดูแลสำนักปลัดองค์การบริหารส่วนตำบล

2.2 ส่วนการคลัง มีหัวหน้าส่วนการคลัง เป็นผู้บังคับบัญชาดูแลส่วนการคลัง

2.3 ส่วนโยธา มีหัวหน้าส่วนโยธา เป็นผู้บังคับบัญชาดูแลส่วนโยธา

ศักยภาพบุคลากรองค์การบริหารส่วนตำบลแม่ปะ

| | | |
|---|-------|---------------------------|
| 📌 จำนวนบุคลากร | จำนวน | 31 คน |
| ☆ ข้าราชการ | จำนวน | 17 คน |
| ☆ ลูกจ้างประจำ | จำนวน | 1 คน |
| ☆ ลูกจ้างตามภารกิจ | จำนวน | 8 คน |
| ☆ ลูกจ้างทั่วไป | จำนวน | 5 คน |
| 📌 ระดับการศึกษาของบุคลากร | | |
| ☆ ประถมศึกษา | จำนวน | - คน |
| ☆ มัธยมศึกษาตอนต้น | จำนวน | 2 คน |
| ☆ มัธยมศึกษาตอนปลาย/ปวช. | จำนวน | 3 คน |
| ☆ ปวส. / อนุปริญญา | จำนวน | 4 คน |
| ☆ ปริญญาตรี | จำนวน | 15 คน |
| ☆ สูงกว่าปริญญาตรี | จำนวน | 7 คน |
| 📌 รายได้ขององค์การบริหารส่วนตำบล | | |
| ประจำปีงบประมาณ 2556 | จำนวน | 29,486,256.50 บาท แยกเป็น |
| ☆ รายได้ที่องค์การบริหารส่วนตำบลจัดเก็บเอง (ภาษีอากร) | จำนวน | 228,413.81 บาท |
| ☆ ค่าธรรมเนียม ค่าปรับและใบอนุญาต | จำนวน | 212,451.30 บาท |
| ☆ รายได้จากทรัพย์สิน | จำนวน | 277,586.38 บาท |
| ☆ รายได้เบ็ดเตล็ด | จำนวน | 61,770.00 บาท |
| ☆ รายได้จากรัฐจัดสรร | จำนวน | 13,620,694.51 บาท |
| ☆ รายได้จากเงินอุดหนุนรัฐบาล | จำนวน | 5,300,677.00 บาท |
| ☆ เงินอุดหนุนเฉพาะกิจ | จำนวน | 9,784,663.50 บาท |

เครื่องมืออุปกรณ์ต่าง ๆ

ปัจจุบัน องค์การบริหารส่วนตำบลแม่ปะ มีเครื่องมืออุปกรณ์ต่าง ๆ ดังนี้

| | | |
|-------------------------------|-------|------------|
| 1. รถยนต์บรรทุกน้ำเอนกประสงค์ | จำนวน | 1 คัน |
| 2. รถยนต์บรรทุกขยะ | จำนวน | 1 คัน |
| 3. รถยนต์ส่วนกลาง | จำนวน | 2 คัน |
| 4. รถจักรยานยนต์สำนักงาน | จำนวน | 2 คัน |
| 5. เครื่องคอมพิวเตอร์ | จำนวน | 24 เครื่อง |
| 6. เครื่องพิมพ์ | จำนวน | 5 เครื่อง |

| | | | |
|---|-------|---|---------|
| 7. เครื่องสแกนเนอร์ | จำนวน | 2 | เครื่อง |
| 8. เครื่องถ่ายภาพเอกสาร | จำนวน | 2 | เครื่อง |
| 9. โทรศัพท์สำนักงาน | จำนวน | 9 | เครื่อง |
| 10. เครื่องโทรสาร | จำนวน | 1 | เครื่อง |
| 11. กล้องถ่ายภาพดิจิทัล | จำนวน | 6 | เครื่อง |
| 12. กล้องถ่ายวิดีโอ | จำนวน | 1 | เครื่อง |
| 12. เครื่องมัลติมีเดียโปรเจกเตอร์พร้อมจอรับภาพมอนิเตอร์ | จำนวน | 1 | เครื่อง |
| 13. เครื่องฉายภาพข้ามศีรษะ | จำนวน | 1 | เครื่อง |
| 14. จอรับภาพชนิดขาตั้ง | จำนวน | 1 | เครื่อง |
| 15. เครื่องโทรโข่ง | จำนวน | 2 | เครื่อง |
| 14. เครื่องพิมพ์ดีด | จำนวน | 2 | เครื่อง |
| 15. เครื่องพิมพ์ดีดไฟฟ้า | จำนวน | 1 | เครื่อง |
| 16. เครื่องรับ-ส่งวิทยุ ชนิดประจำที่ | จำนวน | 1 | เครื่อง |
| 17. เครื่องรับ-ส่งวิทยุ ชนิดมือถือ | จำนวน | 6 | เครื่อง |
| 18. ชุดประชุมระบบดิจิทัล | จำนวน | 1 | ชุด |
| 19. ชุดเครื่องเสียง | จำนวน | 1 | ชุด |
| 20. พัดลมตั้งพื้น ขนาดใหญ่ | จำนวน | 2 | ตัว |
| 21. โทรทัศน์ | จำนวน | 3 | ตัว |

ข้อมูลอื่น ๆ

📍 ทรัพยากรในพื้นที่

- ☆ ป่าไม้ซึ่งเป็นป่าสงวนแห่งชาติ
- ☆ ป่าชุมชน

📍 มวลชนจัดตั้ง

- ☆ กลุ่มเกษตรกรทำไร่น้ำแม่ปะ จำนวน 1 กลุ่ม กลุ่มละ 30 คน
- ☆ อสม.จำนวน 10 กลุ่ม กลุ่มละ 50 คน

ศักยภาพของชุมชนและพื้นที่

📍 การรวมกลุ่มของประชาชน

| | | | |
|---------------------|-------|----|--------|
| จำนวนกลุ่มทุกประเภท | จำนวน | 50 | ประเภท |
| 1. กลุ่มอาชีพ | จำนวน | 10 | กลุ่ม |
| 2. กลุ่มออมทรัพย์ | จำนวน | 11 | กลุ่ม |
| 3. กลุ่มอื่น ๆ | จำนวน | 31 | กลุ่ม |